

# Doughnut økonomi

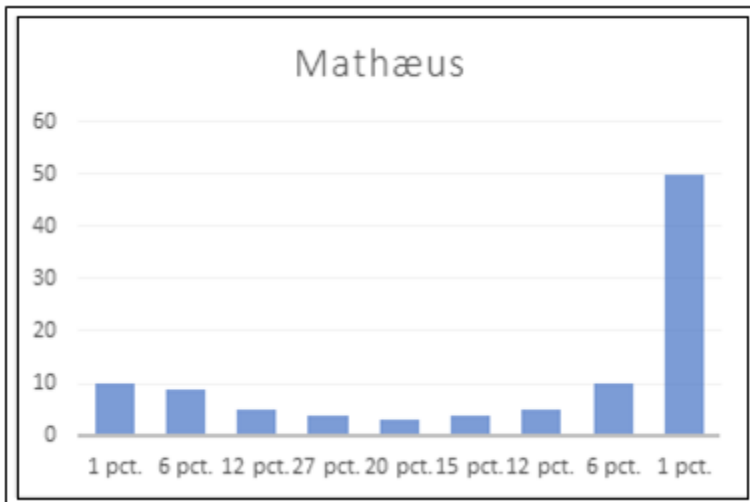

Når 1 % af verdens befolkning ejer 50 % af den finansielle rigdom, kunne Mathæuskurven se sådan ud.

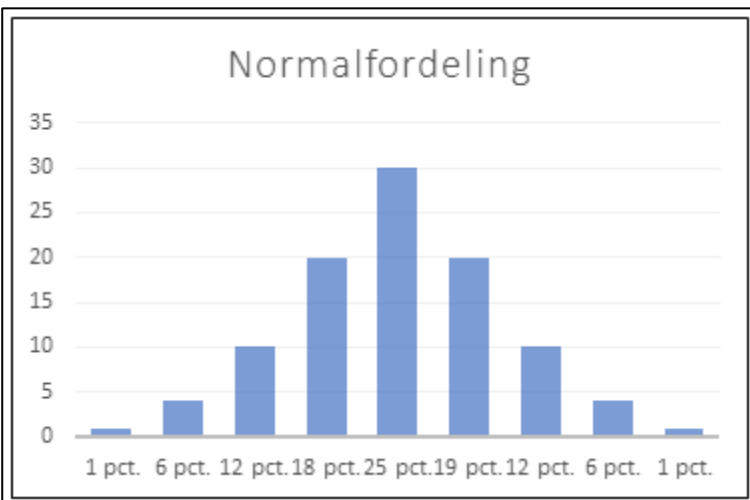

Hvis meget få var meget rige, og meget få var meget fattige, kunne normalfordelingen se sådan ud.

Den vandrette akse: procent af verdens befolkning

Den lodrette akse: procent af verdens finansielle rigdom

	A	B	C	D	E
1	<b>Gini-koefficient efter skat</b>				
2	<b>Gruppe</b>	<b>Antal personer</b>	<b>Indkomst</b>	<b>Gennemsnit</b>	
3	Gruppe 1	800.000,00	<100.0000	29.600	
4	Gruppe 2	575.000,00	100.001-150.000	128.000	
5	Gruppe 3	710.000,00	150.001-200.000	174.200	
6	Gruppe 4	880.000,00	200.001-300.000	248.300	
7	Gruppe 5	1.430.000,00	300.001-500.000	383.800	
8	Gruppe 6	515.000,00	>500.000	736.900	
9		4.910.000,00			
10					
11	<b>Skatteberegneren</b>				
12	Arbejdsmarkedsbidrag			8,00 %	
13	Beskæftigelsesfradrag			10,10 %	
14	Personfradrag under 18 år	(gruppe 1 og 2)		35.300,00	kr.
15	Personfradrag fyldt 18 år	(gruppe 3, 4, 5 og 6)		47.000,00	kr.
16					
17					
18					
19	<b>Gruppe1</b>				
20	<b>Løn (minus evt. ATP bidrag)</b>				
21	<b>Arbejdsmarkedsbidrag</b>				
22	<b>Personlig indkomst</b>				
23	<b>Beskæftigelsesfradrag</b>				
24	<b>Skattepligtig indkomst</b>				
25	<b>Bundskat</b>				
26	<b>Kommuneskat</b>				
27	<b>Kirkeskat</b>				
28	<b>Topskat</b>				
29	<b>Beregnet skat</b>				
30	<b>Skatteværdi af personfradrag</b>				

	A	B	C	D	E
31	<b>At betale i skat</b>				
32					
33	<b>Disponibel indkomst</b>				
34					
35					
36	<b>Gruppe 2</b>				
37	<b>Løn (minus evt. ATP bidrag)</b>				
38	<b>Arbejdsmarkedsbidrag</b>				
39	<b>Personlig indkomst</b>				
40	<b>Beskæftigelsesfradrag</b>				
41	<b>Skattepligtig indkomst</b>				
42	<b>Bundskat</b>				
43	<b>Kommuneskat</b>				
44	<b>Kirkeskat</b>				
45	<b>Topskat</b>				
46	<b>Beregnet skat</b>				
47	<b>Skatteværdi af personfradrag</b>				
48	<b>At betale i skat</b>				
49					
50	<b>Disponibel indkomst</b>				
51					
52					
53	<b>Gruppe 3</b>				
54	<b>Løn (minus evt. ATP bidrag)</b>				
55	<b>Arbejdsmarkedsbidrag</b>				
56	<b>Personlig indkomst</b>				
57	<b>Beskæftigelsesfradrag</b>				
58	<b>Skattepligtig indkomst</b>				
59	<b>Bundskat</b>				
60	<b>Kommuneskat</b>				
61	<b>Kirkeskat</b>				

	A	B	C	D	E
62	Topskat				
63	Beregnet skat				
64	Skatteværdi af personfradrag				
65	At betale i skat				
66					
67	Disponibel indkomst				
68					
69					
70	<b>Gruppe 4</b>				
71	Løn (minus evt. ATP bidrag)				
72	Arbejdsmarkedsbidrag				
73	Personlig indkomst				
74	Beskæftigelsesfradrag				
75	Skattepligtig indkomst				
76	Bundskat				
77	Kommuneskat				
78	Kirkeskat				
79	Topskat				
80	Beregnet skat				
81	Skatteværdi af personfradrag				
82	At betale i skat				
83					
84	Disponibel indkomst				
85					
86					
87	<b>Gruppe 5</b>				
88	Løn (minus evt. ATP bidrag)				
89	Arbejdsmarkedsbidrag				
90	Personlig indkomst				
91	Beskæftigelsesfradrag				
92	Skattepligtig indkomst				

	A	B	C	D	E
93	Bundskat				
94	Kommuneskat				
95	Kirkeskat				
96	Topskat				
97	Beregnet skat				
98	Skatteværdi af personfradrag				
99	At betale i skat				
100					
101	Disponibel indkomst				
102					
103					
104	<b>Gruppe 6</b>				
105	Løn (minus evt. ATP bidrag)				
106	Arbejdsmarkedsbidrag				
107	Personlig indkomst				
108	Beskæftigelsesfradrag				
109	Skattepligtig indkomst				
110	Bundskat				
111	Kommuneskat				
112	Kirkeskat				
113	Topskat				
114	Beregnet skat				
115	Skatteværdi af personfradrag				
116	At betale i skat				
117					
118	Disponibel indkomst				
119					
120					
121	h(x) antal personer	f(x) antal personer	F(x) antal pers.	Disp. indkomst	f(x) disp. indkomst
122	800.000,00	0,16293279	0,16	21.785.600.000,00	0,025193117
123	575.000,00	0,117107943	0,28	51.175.540.500,00	0,059179981

	A	B	C	D	E
124	710.000,00	0,144602851	0,42	85.709.531.500,00	0,099115483
125	880.000,00	0,179226069	0,60	144.540.536.800,00	0,167148331
126	1.430.000,00	0,291242363	0,90	348.110.834.500,00	0,402559354
127	515.000,00	0,104887984	1,00	213.422.077.000,00	0,246803733
128	4.910.000,00	1		864.744.120.300,00	1
129					
130					
131	Punkter til Lorenz-kurve	0,16	0,03		
132		0,28	0,08		
133		0,42	0,18		
134		0,60	0,35		
135		0,90	0,75		
136		1,00	1,00		

	F	G	H	I	J
1					
2	<b>Skat</b>				
3	0,00				
4	16.536.459.500,00				
5	28.077.908.500,00				
6	56.483.143.200,00				
7	156.816.445.500,00				
8	135.721.143.000,00				
9	393.635.099.700,00				
10					
11					
12	Bundskat	12,16	%		
13	Kommuneskat	26,2	%		
14	Kirkeskat	0,74	%		
15	Topskat	15	%		
16	Beskæftigelsesfradrag max	37.200,00	kr.		
17	Topskat fradrag	498.900,00	kr.		
18					
19					
20		29.600,00	kr.		
21		-2.368,00	kr.		
22		27.232,00	kr.		
23		-2.989,60	kr.		
24		24.242,40	kr.		
25		3.311,41	kr.		
26		6.351,51	kr.		
27		179,39	kr.		
28		0,00	kr.		
29		9.842,31	kr.		
30		-13.802,30	kr.		

	F	G	H	I	J
31		0,00	kr.		
32					
33		27.232,00	kr.		
34					
35					
36					
37		128.000,00	kr.		
38		-10.240,00	kr.		
39		117.760,00	kr.		
40		-12.928,00	kr.		
41		104.832,00	kr.		
42		14.319,62	kr.		
43		27.465,98	kr.		
44		775,76	kr.		
45		0,00	kr.		
46		42.561,36	kr.		
47		-13.802,30	kr.		
48		28.759,06	kr.		
49					
50		89.000,94	kr.		
51					
52					
53					
54		174.200,00	kr.		
55		-13.936,00	kr.		
56		160.264,00	kr.		
57		-17.594,20	kr.		
58		142.669,80	kr.		
59		19.488,10	kr.		
60		37.379,49	kr.		
61		1.055,76	kr.		



	F	G	H	I	J
62		0,00	kr.		
63		57.923,35	kr.		
64		-18.377,00	kr.		
65		39.546,35	kr.		
66					
67		120.717,65	kr.		
68					
69					
70					
71		248.300,00	kr.		
72		-19.864,00	kr.		
73		228.436,00	kr.		
74		-25.078,30	kr.		
75		203.357,70	kr.		
76		27.777,82	kr.		
77		53.279,72	kr.		
78		1.504,85	kr.		
79		0,00	kr.		
80		82.562,39	kr.		
81		-18.377,00	kr.		
82		64.185,39	kr.		
83					
84		164.250,61	kr.		
85					
86					
87					
88		383.800,00	kr.		
89		-30.704,00	kr.		
90		353.096,00	kr.		
91		-37.200,00	kr.		
92		315.896,00	kr.		

	F	G	H	I	J
93		42.936,47	kr.		
94		82.764,75	kr.		
95		2.337,63	kr.		
96		0,00	kr.		
97		128.038,85	kr.		
98		-18.377,00	kr.		
99		109.661,85	kr.		
100					
101		243.434,15	kr.		
102					
103					
104					
105		736.900,00	kr.		
106		-58.952,00	kr.		
107		677.948,00	kr.		
108		-37.200,00	kr.		
109		640.748,00	kr.		
110		82.438,48	kr.		
111		167.875,98	kr.		
112		4.741,54	kr.		
113		26.857,20	kr.		
114		281.913,20	kr.		
115		-18.377,00	kr.		
116		263.536,20	kr.		
117					
118		414.411,80	kr.		
119					
120					
121	F(x) disp. indk.				
122		0,03			
123		0,08			

	F	G	H	I	J
124	0,18				
125	0,35				
126	0,75				
127	1,00				
128					
129					
130					
131					
132					
133					
134					
135					
136					

	A	B	C	D	E	F	G
1	<b>Gini-koefficient før skat</b>						
2							
3	x	h(x) antal personer	f(x) antal personer	F(x) antal personer		Gennemsnitsløn	Lønmasse
4	0-100.000	800.000	0,16	0,16		29600	23680000000
5	100.001-150.000	575.000	0,12	0,28		128000	73600000000
6	150.001-200.000	710.000	0,14	0,42		174200	1,23682E+11
7	200.001-300.000	880.000	0,18	0,60		248300	2,18504E+11
8	300.001-500.000	1.430.000	0,29	0,90		383800	5,48834E+11
9	500.001 -	515.000	0,10	1,00		736900	3,79504E+11
10		4.910.000	1				1,3678E+12
11							
12	Punkter på Lorenz-kurven	0,16	0,02				
13		0,28	0,07				
14		0,42	0,16				
15		0,60	0,32				
16		0,90	0,72				
17		1,00	1,00				

	H	I
1		
2		
3	f(x) af lønmassen	F(x) af lønmassen
4	0,02	0,02
5	0,05	0,07
6	0,09	0,16
7	0,16	0,32
8	0,40	0,72
9	0,28	1,00
10	1,00	
11		
12		
13		
14		
15		
16		
17		

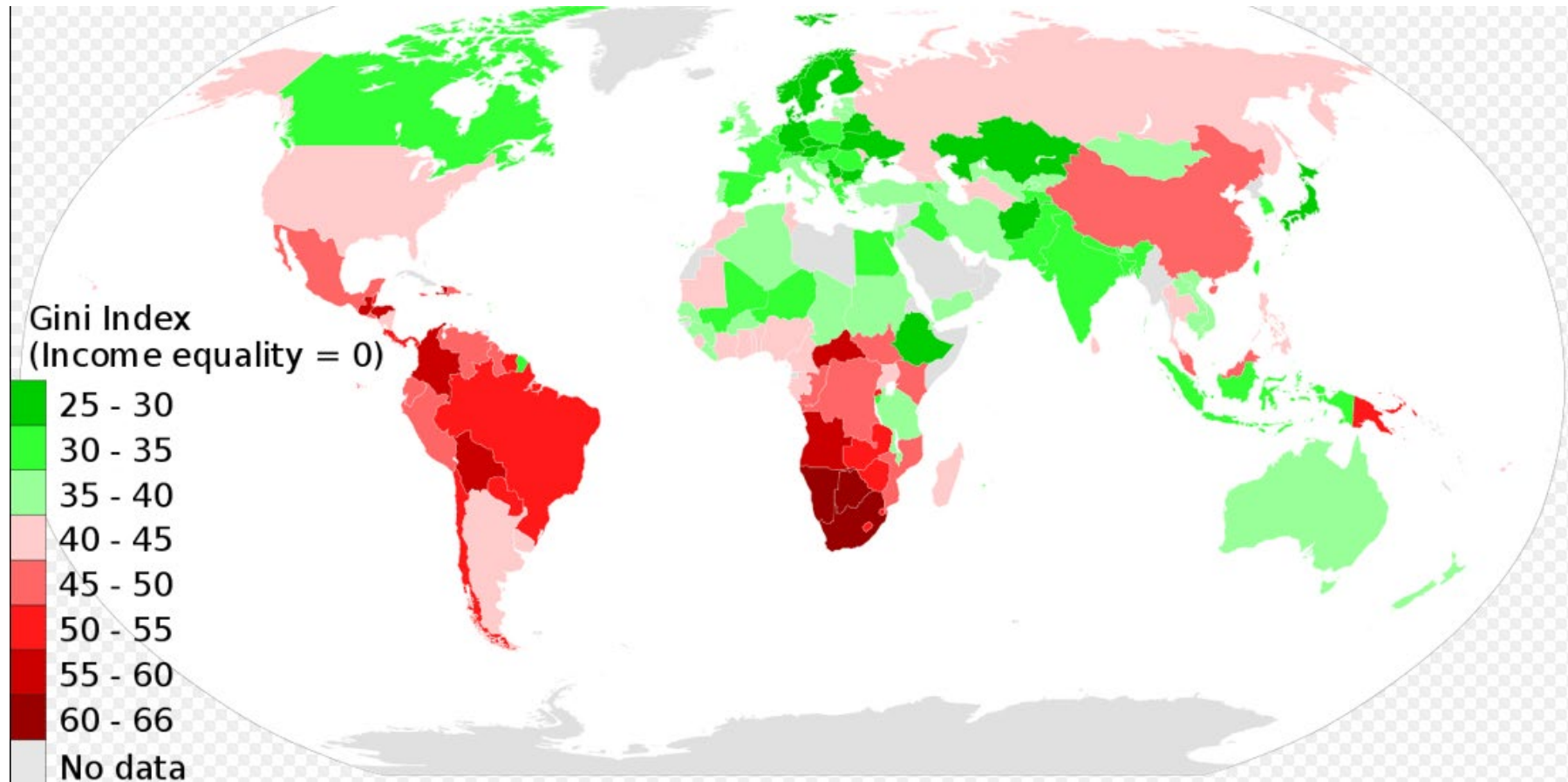



	A	B	C	D	E	F	G	H
32	<b>Disponibel indkomst</b>						27.232,00	kr.
33								
34								
35	<b>Gruppe 2</b>							
36	Løn (minus evt. ATP bidrag)						128.000,00	kr.
37	Arbejdsmarkedsbidrag						-10.240,00	kr.
38	Personlig indkomst						117.760,00	kr.
39	Beskæftigelsesfradrag						-12.928,00	kr.
40	Skattepligtig indkomst						104.832,00	kr.
41	Bundskat						14.319,62	kr.
42	Kommuneskat						27.465,98	kr.
43	Kirkeskat						775,76	kr.
44	Topskat						0,00	kr.
45	Beregnet skat						42.561,36	kr.
46	Skatteværdi af personfradrag						-13.802,30	kr.
47	At betale i skat						28.759,06	kr.
48								
49	<b>Disponibel indkomst</b>						89.000,94	kr.
50								
51								
52	<b>Gruppe 3</b>							
53	Løn (minus evt. ATP bidrag)						174.200,00	kr.
54	Arbejdsmarkedsbidrag						-13.936,00	kr.
55	Personlig indkomst						160.264,00	kr.
56	Beskæftigelsesfradrag						-17.594,20	kr.
57	Skattepligtig indkomst						142.669,80	kr.
58	Bundskat						19.488,10	kr.
59	Kommuneskat						37.379,49	kr.
60	Kirkeskat						1.055,76	kr.
61	Topskat						0,00	kr.
62	Beregnet skat						57.923,35	kr.



	A	B	C	D	E	F	G	H
63	Skatteværdi af personfradrag						-18.377,00	kr.
64	At betale i skat						39.546,35	kr.
65								
66	Disponibel indkomst						120.717,65	kr.
67								
68								
69	<b>Gruppe 4</b>							
70	Løn (minus evt. ATP bidrag)						248.300,00	kr.
71	Arbejdsmarkedsbidrag						-19.864,00	kr.
72	Personlig indkomst						228.436,00	kr.
73	Beskæftigelsesfradrag						-25.078,30	kr.
74	Skattepligtig indkomst						203.357,70	kr.
75	Bundskat						27.777,82	kr.
76	Kommuneskat						53.279,72	kr.
77	Kirkeskat						1.504,85	kr.
78	Topskat						0,00	kr.
79	Beregnet skat						82.562,39	kr.
80	Skatteværdi af personfradrag						-18.377,00	kr.
81	At betale i skat						64.185,39	kr.
82								
83	Disponibel indkomst						164.250,61	kr.
84								
85								
86	<b>Gruppe 5</b>							
87	Løn (minus evt. ATP bidrag)						383.800,00	kr.
88	Arbejdsmarkedsbidrag						-30.704,00	kr.
89	Personlig indkomst						353.096,00	kr.
90	Beskæftigelsesfradrag						-37.200,00	kr.
91	Skattepligtig indkomst						315.896,00	kr.
92	Bundskat						42.936,47	kr.
93	Kommuneskat						82.764,75	kr.

	A	B	C	D	E	F	G	H
94	Kirkeskat						2.337,63	kr.
95	Topskat						0,00	kr.
96	Beregnet skat						128.038,85	kr.
97	Skatteværdi af personfradrag						-18.377,00	kr.
98	At betale i skat						109.661,85	kr.
99								
100	Disponibel indkomst						243.434,15	kr.
101								
102								
103	<b>Gruppe 6</b>							
104	Løn (minus evt. ATP bidrag)						736.900,00	kr.
105	Arbejdsmarkedsbidrag						-58.952,00	kr.
106	Personlig indkomst						677.948,00	kr.
107	Beskæftigelsesfradrag						-37.200,00	kr.
108	Skattepligtig indkomst						640.748,00	kr.
109	Bundskat						82.438,48	kr.
110	Kommuneskat						167.875,98	kr.
111	Kirkeskat						4.741,54	kr.
112	Topskat						26.857,20	kr.
113	Beregnet skat						281.913,20	kr.
114	Skatteværdi af personfradrag						-18.377,00	kr.
115	At betale i skat						263.536,20	kr.
116								
117	Disponibel indkomst						414.411,80	kr.

	I	J
1		
2		
3		
4		
5		
6		
7		
8		
9		
10		
11		
12		
13		
14		
15		
16		
17		
18		
19		
20		
21		
22		
23		
24		
25		
26		
27		
28		
29		
30		
31		

	I	J
32		
33		
34		
35		
36		
37		
38		
39		
40		
41		
42		
43		
44		
45		
46		
47		
48		
49		
50		
51		
52		
53		
54		
55		
56		
57		
58		
59		
60		
61		
62		

## Matador contra velfærd

Lignelsen om de betroede talenter

27. Så burde du jo have anbragt mine penge hos vekselererne, så jeg havde fået mit igen med rente, når jeg kom hjem.

28. Tag nu den talent fra ham og giv den til ham, der har ti talenter;

29. thi enhver, som har, ham skal der gives, og han skal have overflod; men den, der ikke har, fra ham skal endog det tages, som han har.

Matt. 13,12.

30. Og kast den unyttige tjener ud i mørket udenfor.' Dér skal der være gråd og tænderskæren.

Matt. 25,29

Mark. 4,25

Luk. 19,26

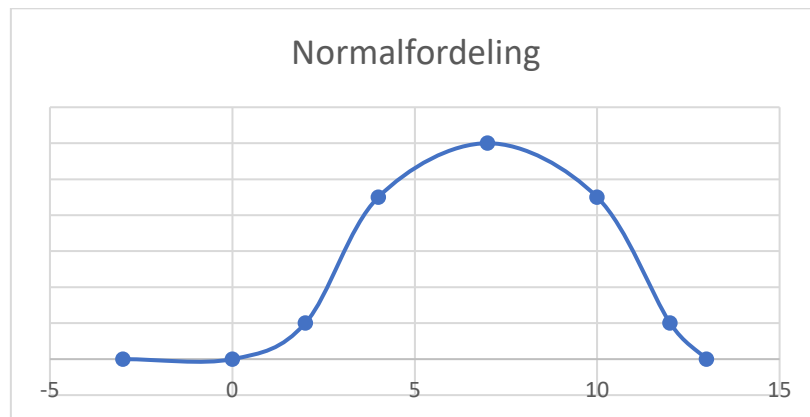
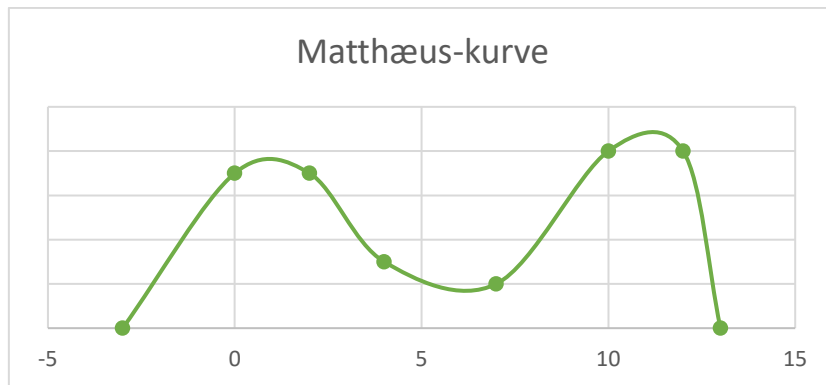

## MINI-ADAM

### Verdensmål 1: Afskaf fattigdom

Hvordan påvirker det et samfunds økonomi, når der ændres på skatten?

Kan uligheden formindskes?

ADAM er en computer-model over det økonomiske kredsløb: "Annual Danish Aggregate Model".

Modellen er udarbejdet af Danmarks Statistik og bruges bl.a. i Folketinget til at beregne konsekvenserne af forskellige økonomiske beslutninger.

MINI-ADAM er en lille model over et samfunds skatteopkrævning udarbejdet til elever i overbygningen.

Deltagerne skal arbejde med et regneark: MINI-ADAM, hvor man kan ændre på beløb og grænseværdier og se resultatet af ændringerne.

Deltagerne skal medbringe bærbar computer med Excel installeret.

Per Haspang  
lærer og forfatter

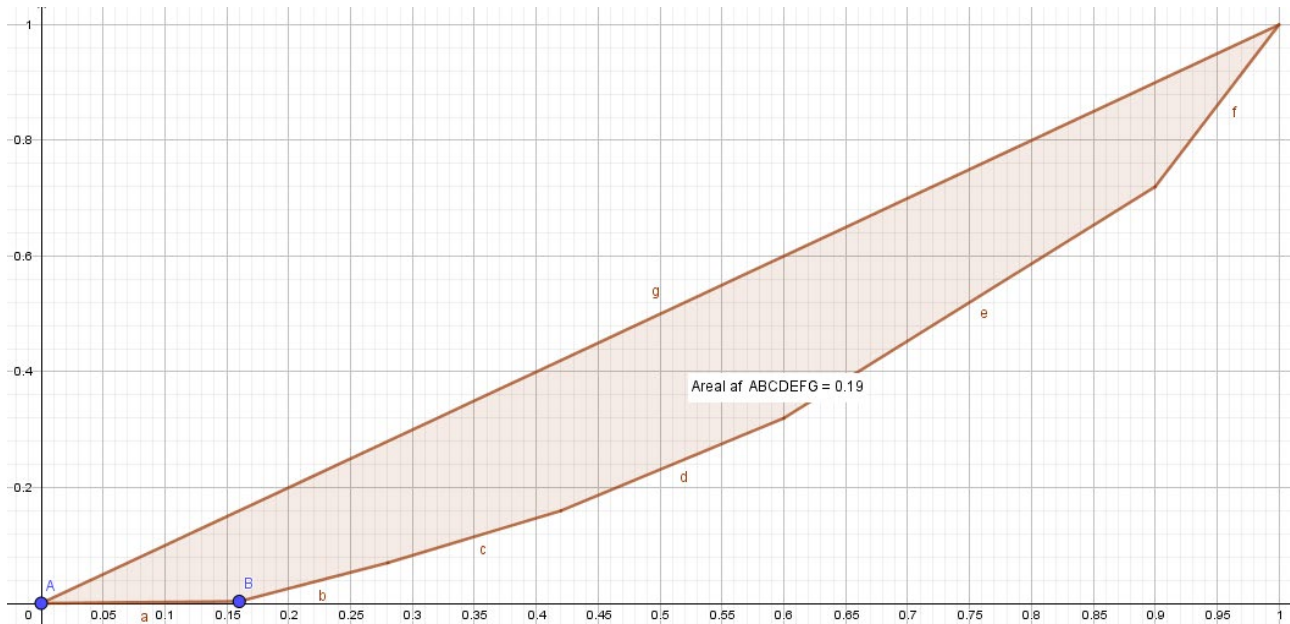

Indtastning af Lorenz-kurven i Geogebra

Først indtastes punkternes koordinater i inputlinjen nederts til venstre: (x,y)

Husk punktum som decimalkomma, og komma som adskildelseskomma.

Derefter vælges STIV POLYGON under polygonværktøjer.

Punkterne forbindes, så ovenstående figur fremkommer.

Til sidst vælges AREAL under vinkler.

Gini Koefficienten er det farvede areal divideret med arealet under linjen  $y = x$

altså her  $0.19$  divideret med  $\frac{1}{2}$ . Dvs.  $0.19 * 2 = 0.38$

Gini indekset er  $0.38 * 100 = 38$

## **OPGAVER**

### **1**

Åben Excel-arket SKATTEBEREGNEREN 2019

Skatteberegneren svarer til årsopgørelsen.

#### **Opgave 1 a**

Hvad er den disponible indtægt pr. måned for en lærer, der bor på Bornholm og tjener 28.000 kr. pr. måned?

#### **Opgave 1b**

Hvad er den disponible indtægt pr. måned for en IT-medarbejder, der bor på Bornholm og tjener 50.000 kr. pr. måned?

### Opgave 1c

Hvad er den disponible indtægt pr. måned for en person, der bor på Bornholm og tjener 100.000 kr. pr. måned?

### Opgave 1d

Hvad er den disponible indtægt pr. måned for en direktør, der bor på Bornholm og tjener 300.000 kr. pr. måned?

### Opgave 1e

Find de kommunale skatteprocenter (kommuneskat og kirkeskat) for en kommune, du vælger og lav tilsvarende beregninger. Prøve fx med Gentofte og Lolland.

	Kommuneskat	Kirkeskat
Gentofte	22,80 %	0,39 %
Lolland	27%	1,23 %

## 2

(Er Gini Koefficienten 0, betyder det, at alle i landet har samme rådighedsbeløb. Er Gini Koefficienten 1, betyder det, at en person råder over alle pengene)

### Opgave 2a

Brug regnearket: Gini før skat. Noter koordinaterne til Lorenz-kurven.

Åben Geogebra og indtast koordinaterne osv. (som beskrevet ovenfor)

Hvad er ginikoefficienten før skat?

### Opgave 2b

Brug regnearket: Gini efter skat. Noter koordinaterne til Lorenz.kurven.

Åben Geogebra og indtast koordinaterne osv. (som beskrevet ovenfor)

Hvad er ginikoefficienten efter skat?

### Opgave 2c

Brug regnearket: Gini efter skat. Eksperimenter med andre (rimelige) tal i de gule felter.

Indtast koordinaterne osv. (som beskrevet ovenfor).

Hvor lille kan du få ginikoefficienten til at blive?





## Gini-koefficient efter skat

Gruppe	Antal personer	Indkomst	Gennemsnit	Skat
Gruppe 1	800.000,00	<100.000	29.600	0,00
Gruppe 2	575.000,00	100.001-150.000	128.000	16.536.459.500,00
Gruppe 3	710.000,00	150.001-200.000	174.200	28.077.908.500,00
Gruppe 4	880.000,00	200.001-300.000	248.300	56.483.143.200,00
Gruppe 5	1.430.000,00	300.001-500.000	383.800	156.816.445.500,00
Gruppe 6	515.000,00	>500.000	736.900	135.721.143.000,00
	4.910.000,00			393.635.099.700,00

Skatteberegneren					
Arbejdsmarkedsbidrag			8,00 %	Bundskat	12,16 %
Beskæftigelsesfradrag			10,10 %	Kommuneskat	26,2 %
Personfradrag under 18 år	(gruppe 1 og 2)	35.300,00	kr.	Kirkeskat	0,74 %
Personfradrag fyldt 18 år	(gruppe 3, 4, 5 og 6)	47.000,00	kr.	Topskat	15 %
				Beskæftigelsesfradrag max	37.200,00 kr.
				Topskat fradrag	498.900,00 kr.

Så beregnes den disponible indkomst for de forskellige grupper, og punkterne til Lorenz-kurven beregnes.

Disponibel indkomst					
h(x) antal personer	f(x) antal personer	F(x) antal pers.	Disp. indkomst	f(x) disp. indkomst	F(x) disp. indk.
800.000,00	0,16293279	0,16	21.785.600.000,00	0,025193117	0,03
575.000,00	0,117107943	0,28	51.175.540.500,00	0,059179981	0,08
710.000,00	0,144602851	0,42	85.709.531.500,00	0,099115483	0,18
880.000,00	0,179226069	0,60	144.540.536.800,00	0,167148331	0,35
1.430.000,00	0,291242363	0,90	348.110.834.500,00	0,402559354	0,75
515.000,00	0,104887984	1,00	213.422.077.000,00	0,246803733	1,00
4.910.000,00	1		864.744.120.300,00	1	

  

Punkter til Lorenz-kurve		
	0,16	0,03
	0,28	0,08
	0,42	0,18
	0,60	0,35
	0,90	0,75
	1,00	1,00

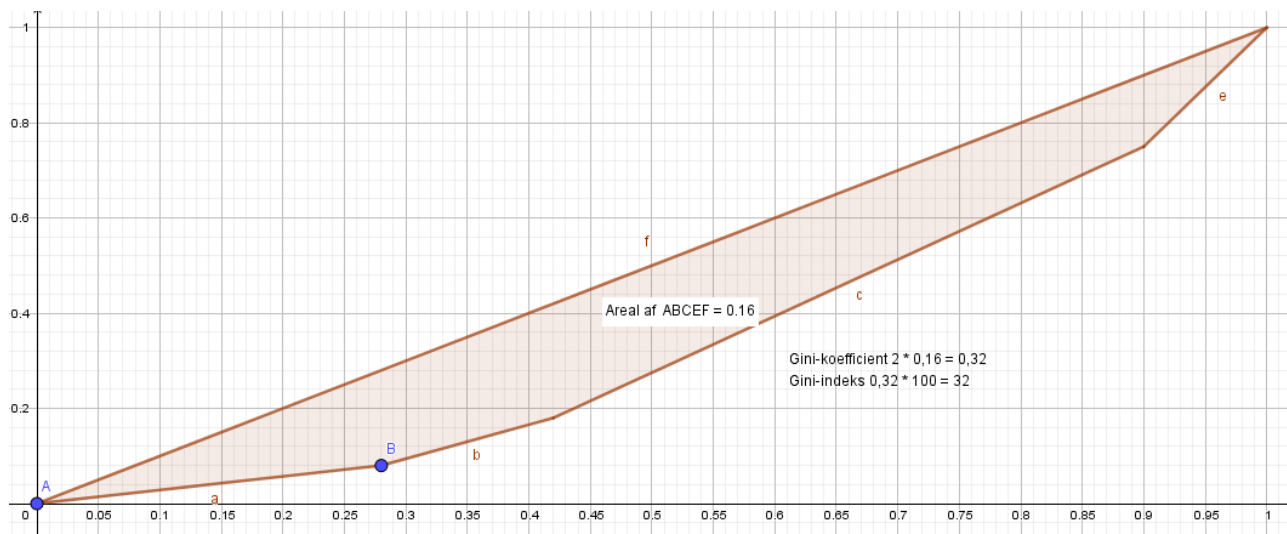

## Gini-koefficient før skat

x	h(x) antal personer	f(x) antal personer	F(x) antal personer	Gennemsnitsløn	Lønmasse	f(x) af lønmassen	F(x) af lønmassen
0-100.000	800.000	0,16	0,16	29600	23680000000	0,02	0,02
100.001-150.000	575.000	0,12	0,28	128000	73600000000	0,05	0,07
150.001-200.000	710.000	0,14	0,42	174200	1,23682E+11	0,09	0,16
200.001-300.000	880.000	0,18	0,60	248300	2,18504E+11	0,16	0,32
300.001-500.000	1.430.000	0,29	0,90	383800	5,48834E+11	0,40	0,72
500.001 -	515.000	0,10	1,00	736900	3,79504E+11	0,28	1,00
	4.910.000	1			1,3678E+12	1,00	
Punkter på Lorenz-kurven	0,16	0,02					
	0,28	0,07					
	0,42	0,16					
	0,60	0,32					
	0,90	0,72					
	1,00	1,00					

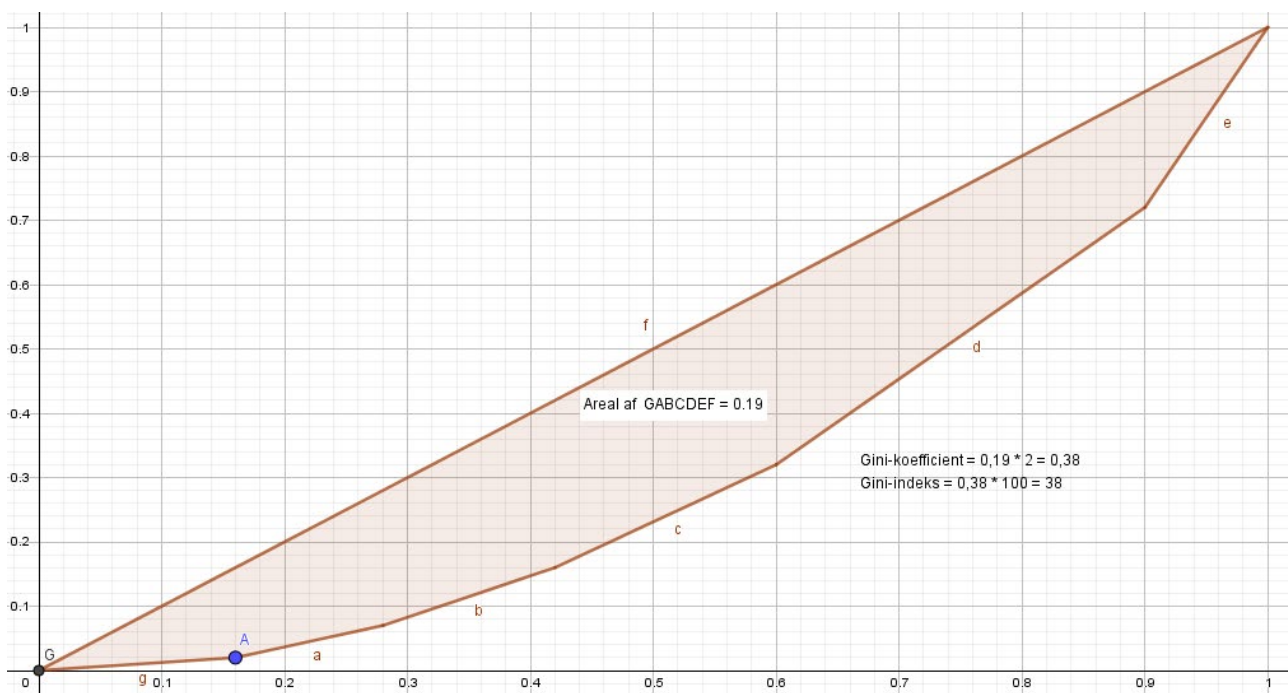

# Skatteberegneren 2018

Arbejdsmarkedsbidrag	8,00 %
Beskæftigelsesfradrag	9,50 %
Personfradrag	46.000,00 kr.

Personfradrag under 18 år: 34.500 kr.  
Personfradrag fyldt 18 år: 46.000 kr.

Bundskat	11,13
Sundhedsbidrag	1
Kommuneskat	26,2
Kirkeskat	0,93
Topskat	15

Løn (minus evt. ATP bidrag)	38.728,00 kr.
Overførselsindkomst (fx SU)	316.730,00 kr.
Arbejdsmarkedsbidrag	-3.098,24 kr.
Personlig indkomst	352.359,76 kr.
Beskæftigelsesfradrag	-3.679,16 kr.
Jobfradrag (beregnet)	0,00 kr.
Jobfradrag (max)	0,00 kr.
RENTER + eller -	-2.595,00 kr.
Andre fradrag - (fx fagforening og A-kasse)	-10.115,00 kr.
Skattepligtig indkomst	335.970,60 kr.
Arbejdsmarkedsbidrag	3.098,24 kr.
Bundskat	39.217,64 kr.
Sundhedsbidrag	3.359,71 kr.
Kommuneskat	88.024,30 kr.
Kirkeskat	3.124,53 kr.
Topskat	0,00 kr.
Beregnet skat	136.824,42 kr.
Skatteværdi af personfradrag	-18.059,60 kr.
At betale i skat	118.764,82 kr.
Disponibel indkomst	236.693,18 kr.

%  
%  
%  
%  
%

<b>Skatteberegneren 2019</b>					
	Arbejdsmarkedsbidrag	8,00	%	Bundskat	12,16 %
	Beskæftigelsesfradrag	10,10	%	Kommuneskat	26,2 %
	Personfradrag	35.300,00	kr.	Kirkeskat	0,74 %
				Topskat	15 %
	Personfradrag under 18 år: 35.300 kr.				
	Personfradrag fyldt 18 år: 47.000 kr.				
	Løn (minus evt. ATP bidrag)	250.000,00	kr.		
	Overførselsindkomst (fx SU)	0,00	kr.		
	Arbejdsmarkedsbidrag	-20.000,00	kr.		
	Personlig indkomst	230.000,00	kr.		
	Beskæftigelsesfradrag	-25.250,00	kr.		
	Jobfradrag (beregnet)	0,00	kr.		
	Jobfradrag (max)	-2.100,00	kr.		
	RENTER + eller -	0,00	kr.		
	Andre fradrag - (fx fagforening og A-kasse)	0,00	kr.		
	Skattepligtig indkomst	202.650,00	kr.		
	Arbejdsmarkedsbidrag	20.000,00	kr.		
	Bundskat	27.968,00	kr.		
	Kommuneskat	53.094,30	kr.		
	Kirkeskat	1.499,61	kr.		
	Topskat	0,00	kr.		
	Beregnet skat	102.561,91	kr.		
	Skatteværdi af personfradrag	-13.802,30	kr.		
	At betale i skat	88.759,61	kr.		
	Disponibel indkomst	161.240,39	kr.		



## Det koster penge at have et velfærdssamfund

### SÅDAN FORDELER UDGIFTERNE SIG TIL VORES VELFÆRDSSAMFUND:

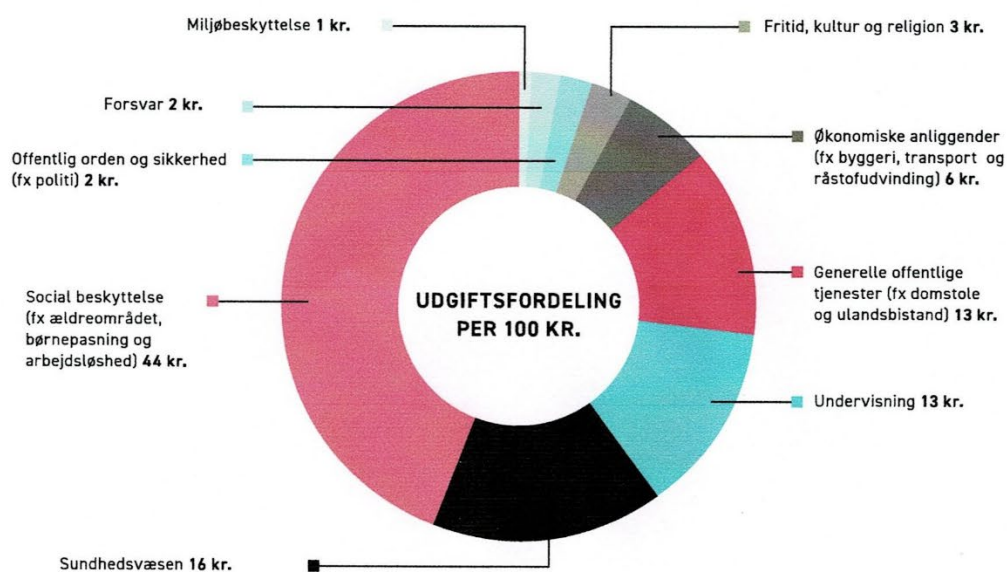

### SÅDAN FORDELER INDTÆGTERNE SIG TIL VORES VELFÆRDSSAMFUND:

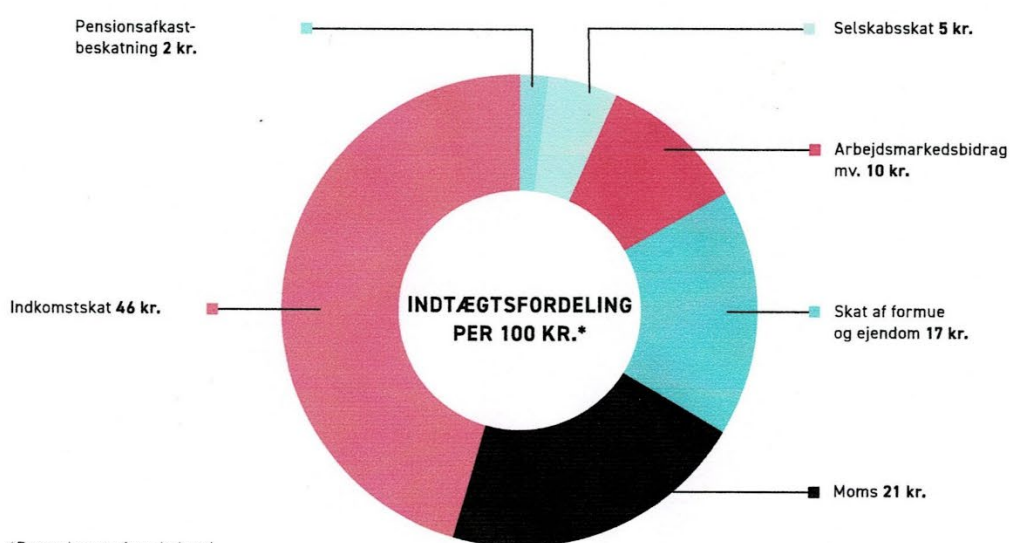

\*Der er brugt afrundede tal